# 申報

第二萬五千一百零二號

今日本報壹張售一元半

隨報附送申報周刊一張

地址上海漢口路三〇九號 電報掛號六〇七八 電話九三二四八號四線

中華郵政特准掛號立券總包寄遞之報紙



謹詹於三月一日正式開業敬備茶點恭請各界知好光臨指教

中國漁牧股份有限公司謹訂

董事長 姚慕蓮
常務董事 顧達明 孫穀臣 黃振世 盧嵩山
董事 孫季侯 戴行驊 馮伯準 吳炳文 趙侶青 范少珊 葉山濤 王雲浦
常務監察 姚長安
監察 鄭筱舟 楊順銓 徐廷榮 王綏之
總經理 孫穀臣
副理 孫季侯
經理 盧嵩山
副理 吳炳文
秘書 丁振元 姚振常 瞿頌清 盧伯英
技師 趙侶青 王雲浦

有機性砒素梅毒治療劑

新消梅素

首創真空 針針見效

新亞藥物化學研究所監製
新亞藥廠發行

總公司上海小東門街九號 電話八五〇七三 八五三六五
分公司 杭州 無錫 嘉興 吳江 盛澤 崑山 臨平 油車港



多爾福香煙

老牌子 新出品

元華和記煙草公司出品 各大煙紙店均售

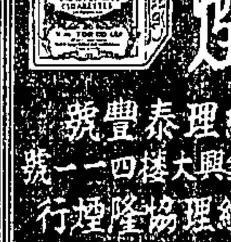


總經理 泰豐號 河南路錦興大樓四一一號
本埠經理 協隆煙行 九江路三五八號

強力 米太寶靈片

健胃腸 去疲勞 增營養

各大藥房均有經售

武田大藥廠



建華化學工業廠股份有限公司掉換正式股款收據啓事

本公司改組為股份有限公司業已正式成立前經呈准經濟局備案並申請實業部登記註冊在案茲定自三月一日起掉換正式收據（掉換時間每日上午十時至十二時下午二時至五時星期六及星期日停止辦公）希各股東在上開時間隨帶原有臨時股款收據及印鑑來本公司股務部掉換為荷

董事長 李思浩
常務董事 朱如堂
董事 金里仁 陳永傑 沈長賡 謝筱初 顏春安 施仲饒 紀菊生 余宗城 姜鍾麟 陳宜（兼總經理） 徐謝康 黃漢坪
監察人 黎潤生 陳達卿 阮鶴南

總管理處：江西路一七〇號六二〇室 電話一六八七二 三轉接各部



滴滴開胃 鮮美常鮮

鮮大王醬油發行「十斤券」

●紀念發行暫售優先特價
●A，B，C各限三千份

A字每張一八〇元
B字每張一二五元
C字每張一〇〇元

一年之內可不愁漲價！ 十大兌油處普遍服務！

電話 三三四〇六 三七三一三

◎代兌處均售◎
同順昌：西藏路327號
同利：北河南路209號
大昌新：極司非而路1228號
福順泰：東熙華德路716號
裕昌：西門路四六號
東福興：南市愛而近路85號
王合西：南成都路
鴻盛：南市斯南路787號

標準味粉廠醬品工場 總公司：派克路 第一廠：惇信路 克白路二〇二號



同發房地產股份有限公司開幕謝啓

日昨敝公司開幕辱承各界碩彥同業先進賁臨指教既邀車騎之光復拜瑤璐之賜輝生四壁感銘五中惟是規模就簡自顧生慚而款接多疏益深增愧謹藉報端恭鳴謝悃諸維垂督

同發房地產股份有限公司董事會啓



振豐棉織廠股份有限公司增資公告

逕啓者本年二月八日本公司股東會議決增加資本七千五百萬元連同原有資本合成資本總額國幣一萬萬元其認股辦法係由老股東按原有老股一股認購新股三股每股國幣十元其交款辦法如下
一、新股三股內之二股款應於今日止由舊股東攜帶股票印鑑及認股書至河南路三十三號本公司股務處繳付
二、上述新股三股內之其餘一股由公司先行發給認股證其交款日期由董事會再行決定登報公告之
三、上述新股如過期不認作為自願放棄權利
再繳付股款期內暫停過戶除函達外特此登報公告

董事會啓 二月二十一日



阿清手相專家專看手相 上午十時起 靜安寺路同孚路西康綿公寓

活維他 魚肝油精丸

既能治病 又能強身

補力第一

服活維他一粒可抵牛奶三磅 雞蛋三十只

一粒可抵清魚肝油四茶匙

公司藥房均售

主治：肺癆虛弱 雙目無神 營養不足 皮膚枯燥



國貨全脂奶粉 安健兒

品質高 資格老 滋養富 人人曉

自畜良種乳牛 大量普遍發售 奶粉中之魁首 小寶寶之良友

全國各大公司藥房及南貨洋酒號均售

京滬線經理 益茂企業公司

上海乳品製造廠



洪源潤茶葉股份有限公司公告第一號

本公司依照公司法股份有限公司之規定組織以經營茶葉之產製運銷及國內外貿易為業務額定資本國幣三千萬元分為三百萬股每股十元由全體發起人如數認足繳納股款日期自三十三年二月即日起至二月底止為希各認股人於期內向下列各銀行錢莊繳付為荷

發起人 丁家英 李康年 洪經五 高瀨九 戚仲樵 王雲卿 汪振寰 孫于莽 崔中 盛企勳 王懷廉 沈伯銘 徐世雄 張丹秋 章叔淳 朱三甫 周安白 殷子午 張新初 陳纉武 朱衍慶 周德孫 秦嘉慶 張志陵 彭宰平 江南軒 邵錦濤 高子和 戚子泉 曾雨辰 余節庵 俞樹棠 高培良 戚仲耕 鳳桂楣（姓名以筆劃為序）

籌備處：上海七浦路二三一弄三號 電話四三二四九號

代收股款處 惠中銀行天津路六六號 大康銀行寧波路三一五號 中國棉業銀行福州路一七號 統原銀行河南路北京路角 聚康錢莊北京路福興里一〇號 振業銀行寧波路二六號 華昌錢莊天津路一五一號 仁昶錢莊河南路吉祥里二四號 開元錢莊北京路 蘇州復康錢莊前街一七六號



新光標準內衣製造廠為受盤恆豐記機織印染廠全部生財機器徵詢異議啓事

本廠茲擬受盤本市塘山路第二六號門牌恆豐機織印染廠所有全部生財機器裝修材料商標牌號等權利除已給付一部份盤價外茲為鄭重起見特此登報徵詢倘有對於恆豐機織印染廠主張權利或異議者統限於七天內提出證件用書面向敝廠聲明否則即行付款交割嗣後不得再行有所主張此啓

廠址呂班路二十七號



新光標準內衣製造廠為受盤長和染織廠全部生財機器徵詢異議啓事

本廠茲擬受盤本市塘山路第二三六號門牌長和染織廠所有全部生財機器裝修材料商標牌號等權利除已給付一部份盤價外茲為鄭重起見特此登報徵詢倘有對於長和染織廠主張權利或異議者統限於七天內提出證件用書面向敝廠聲明否則即行付款交割嗣後不得再行有所主張此啓

廠址呂班路二十七號



中國第一染織廠最新毛織出品

海力呢 大路呢 鐵克呢

質堅耐穿 花樣新穎 價廉物美 最合時宜

廠址 曹家渡北曹家宅一八八號A

發行所門市部 北無錫路五十六號 電話九二四六五



振中紡織整染股份有限公司增資發息公告

茲經股東大會議決因原有資本陸百萬元不敷運用故增加資本一千八百萬元合成資本總額二千四百萬元每股國幣十元除由老股東按每一老股認購新股三股計一百八十萬股外其餘股份由公司招募凡各股東持有新舊股票者均須於三十三年三月十日起至二十日止憑股票前來江西路四〇六號本公司辦理認股手續並於此期間發給股息紅利逾期不認作為放棄特此公告

振中紡織整染股份有限公司啓



美豐建業股份有限公司召開股東常會公告

本公司經第五次董監聯席會議決定於二月二十六日（星期六）下午三時假座香港路五十九號銀行公會召開股東常會報告三十二年度營業決算改選監察人業經登報公告並分函通知在案如有未能收到通知函件及出席證者請攜帶原留印鑑至江西路三〇四號本公司股務科接洽領取出席證以便屆時出席為荷特此再行公告

董事會啓



美綸毛紡織染廠股份有限公司召開股東常會

本公司經第六次董監聯席會議決定於二月廿六日（星期六）下午四時假座香港路五十九號銀行公會五樓召開股東常會報告三十二年度營業決算及第二次增資經過已登報公告及專函通知在案茲恐各股東地址容有變更致有未能收到通知函件及出席證者請攜帶原留印鑑至江西路三七四號本公司股務科接洽領取出席證以便屆時出席為荷特此再行公告

董事會啓



振華興業股份有限公司增資公告

本公司茲經二月十一日股東臨時會決議增加資本九百萬元連同原有資本六百萬元合計資本總額一千五百萬元分為一百五十萬股每股十元茲規定於二月十五日起至二十九日止希各股東將認繳股款及增資手續逾期作為放棄論除專函通知外特此公告

振華興業股份有限公司啓

地址 本市江西路一七〇號三四室 電話一〇七四六



倫昌百貨股份有限公司為丹牌一萬能皂精徵求直接用戶啓事

敝公司經理之一牡丹牌一萬能皂精因功效偉大經濟便利茲為推廣銷路各界特別優待直接用戶一千以上按批發價折扣以示優待各用戶於即日起請派員逕向敝公司接洽以免向隅此啓

地址：外灘十八號黃浦大樓四樓四〇三室 電話：一二四九六



大日本軍管理上海造船所招考養成員二〇〇名（投考須知）

一、造船技術員訓育所期間一年年齡自十五才至廿五才健能耐苦者合格
二、報名處：黃浦江外灘新關碼頭十六號 考期昭和十九年三月二日下午一點鐘


# 宮比角西南兩方 日軍屢攻入敵陣
## 襲新愛爾蘭島敵艦被擊退

▲東京二十四日中央社電 據南太平洋日軍前綫某地電，新幾內亞日軍，刻正在宮比角西方麼多河及宮比角南方地區與敵軍對峙，並屢屢擊退敵軍之攻擊或攻入敵陣，均已獲莫大戰果。十九日傍晚察知敵軍欲渡過麼多河河口，當即向其攻擊，激戰至二十日晨，敵軍終不支潰退，是役敵軍遺屍三十具，日軍繳獲迫擊砲一門，捷克機關槍四挺，自動步槍十二支等，日方僅陣亡四人。又宮比角南方地區，日軍某部隊連日潛入敵陣，實行突擊，使敵深為震駭，如一日日軍斥堠兵以手溜彈炸毀敵方幕舍數所及敵軍三十餘人。又十二日日軍斥堠兵擊斃敵哨兵多人，於搜索敵情後安返原防。十五日日軍潛入敵軍後方，炸毀敵軍幕舍，又是日另一隊日軍斥堠兵曾擊斃敵軍七八人。十八日日軍除搜索敵情外，並以手溜彈炸死敵機關槍分隊約六人後，安返原防。又二十日日軍曾誘引敵軍斥堠兵七八人，將其殲滅，另一隊日軍斥堠兵，則以手溜彈炸毀敵軍高射砲一門，機關槍二挺及幕舍四所。

▲東京二十四日中央社電 南太平洋某基地電，波根維爾日軍斥堠部隊，曾於十五日在特羅基納北方地區發見敵軍砲兵一中隊北上，日軍即急襲其背部，敵軍遂逐次增援，並藉迫擊砲之掩護來攻，但經日軍邀擊，敵於收容死傷兵後，即告潰退，是役，敵遺屍七十具，日軍陣亡者十四人。

▲拉巴爾二十四日中央社電 二十二日夜有敵驅逐艦三艘來襲新愛爾蘭島加比恩角，日軍警備隊即與之交戰，其中一艘中日軍砲彈發生大火後即潰退，日方毫無損失。


集中大藥房

白克路七四〇至二〇二號 靜安寺路卡德路東

特價一星期 每天一種

電話三六三四九

星華地產股份有限公司受買貴州路169·171·173號房屋及其基地公告

本公司茲經受買貴州路169·171·173號房屋及其基地即前公共租界工部局地冊第六二一號內所載基地之一部份（即日冊須契第一五六〇號及第一五六一號中之一部份）約計基地一畝五分七厘七毫二絲成交茲為鄭重起見特此登報公告

地址四川路三二〇號安利大樓六樓 電話一六九〇〇 一六九〇九

上海大新有限公司發給股息紅利通告

茲訂自本年二月廿四日起發給第十一屆股息及紅利各股東攜帶息摺蒞臨本公司領收或持摺向香港大新有限公司支取特此通告

上海大新有限公司

公利三輪客車股份有限公司公告

二月十六日第一次股東臨時會議決將本公司牌號資產全部出盤並授權董事會負責辦理除即日辦理手續外所有發還各股東股份事宜業經委託上海河南路七號興華實業公司經理辦理請各股東於本年二月二十五日上午十時起攜同原股款收據暨原存印鑑之圖章前往該公司領回股本及應得之股息誠恐各股東住址遷移不再專函奉達特此公告

董事會啓 中華民國三十三年二月二十四日

信和紗廠股份有限公司召集股東臨時會公告

本公司本年三月九日下午三時在靜安寺路金門大酒店八樓召集股東臨時會討論增資事宜依照公司法規定自即日起至開會之日止停止股票過戶特此公告

信和紗廠股份有限公司董事會啓 民國卅三年二月廿一日

中國通惠機器股份有限公司第十屆股東常會通告

茲定於三月四日（星期六）下午四時在靜安寺路九五號本公司內召集第十屆股東常會報告卅二年度營業狀況及股息分配並改選董監事除分函外特此通告再自即日起至會期終了止停止股票過戶

中國通惠機器股份有限公司董事會啓

華一印刷股份有限公司召集第九屆股東常會通告

茲定於三月十日（星期五）下午二時假座福州路杏花樓四樓舉行股東常會報告三十二年度營業賬略並照章選舉董監察人除專函通知外特此通告又本公司股票在開會日前一個月內暫行停止過戶合併聲明

董事會啓 二月二十六日


## 社評
# 癥結何在？

昨天大陸新報（譯文見今日本版）載稱：二月十九日，渝蔣在其發起之新生活運動十周紀念會中，向統治下的民衆作廣播演詞，直認「抗戰」以前新生活運動頗具成績，「抗戰」以後，因戰時的困難，社會道德受到不良影響，迨民二十九年後，物價騰踴，較戰前超過百倍，於是國民道德的墮落，正與物價騰貴成反比例，即物價騰貴二倍，則國民道德墮落二倍，現在因為物價騰貴了百倍，所以國民道德或許也墮落了百倍，這是國民的一大恥辱。假使更繼續墮落下去，則「抗戰建國」的成功要絕望了。

其實，自從前年十二月八日大東亞戰爭發動以後，自從去年春間日本開始改變對華新政策以後，自從去年十一月大東亞各國會議發表宣言五原則以後，大東亞各國的共存共榮，東亞人的東亞的形勢，已經很為顯明。所以，重慶方面執拗不悟，繼續拖戰行動的理論根據，早已不復存在。衆已失却理論根據的拖戰行動，當然是盲目的危險行動。由此以觀，渝蔣指出的重慶民衆道德墮落與物價騰貴成為反比例的背馳，實為勢所必然的結果。

然而，造成重慶國民道德墮落與物價騰貴成反比例的，究竟癥結何在？究竟是誰的責任呢？我們可以斷言，主要癥結在於重慶方面的政治不良。惟其政治趨於黑暗墮落，足以驅使國民道德的墮落；惟其政治良的責任，當然應由重慶方面的領導分子所担負的。而造成政治不良而造成國民道德墮落與物價騰踴的現象，又是渝蔣並不反省從改良政治着想，而怨尤民衆中用的廢話而已。

不過，我們在和平區內的人民，想到重慶物價騰漲原因，在於政治不良之外，尚有周圍物資遭受封鎖，以及土地貧瘠，物產缺乏等其他因素。而和平區內的物價騰貴，比較重慶且有過之而無不及，那末，和平區內是富庶之區，物產豐饒，交通亦並未阻斷，依照常識判斷，物價高漲，決不應與重慶比衰。這其間的癥結何在？實已不待說明而概可想見了。渝蔣對此現象，尚知「我們的成功」之絕望。而和平區內有此現象，更何能擔負大東亞後方基地的責任，何能克盡參戰的義務呢？

於此，我們不辭重申一貫主張，就是政府絕對需要建立好人政府，從速革新政治，消弭過去因政治不良而造成的畸形現象。同時，我們始終認定經濟危機決非經濟力量單獨可以挽救，而非以革新政治為前提決不為功。這是值得重複提出，以供朝野共同注意的。

# 京地方行政會議 昨舉行閉幕式
## 全部提案均圓滿通過

▲南京二十四日中央社電 京市地方行政會議，今二十四日為第二日，上午十時開第二次會議，由大會秘書長陸壽熾報告第一日會議日程，出席列席人數，全部議案分類及審查意見等，報告完畢後，即開始討論審查各項議案，迄午始告休會，下午二時許繼續舉行第三次會議，討論審查完竣之提案多起，迄三時四十分討論終了後，由各代表對物資配給增加生產強化保甲青少年訓練等問題，就實在情形交換意見，發表至為詳盡，五時正舉行閉會式，由大會主席周市長領導行禮如儀畢，旋即致閉會詞，詞畢，大會遂在軍樂聲中圓滿閉幕。

▲南京二十四日中央社電 此次京市地方行政會議為期兩日，收獲極為圓滿，全部提案計七十六件，其中最關重要者，為強化保甲，強化物資統制，增加生產及加強青少年訓練等案。關於保甲部份計有整頓戶籍，確保地方治安諸案，為謀市府公所與各區警察局對於戶口調查共趨一致起見，設由兩機關籌劃統一辦法，俾可取得聯絡，而於物資配給方面，更可獲得便利，決議通過。關於物資統制之提案，大部均對於疏通來源，平衡物價，改善配給辦法等問題，除經大會詳加討論由市糧食局參考辦理外，並咨請實業糧食兩部，會商統籌辦理。青少年訓練問題，除加強青少年訓練外，對於關於學校教師生活之改善，亦極注意。關於掃除文盲普及民衆教育等問題，亦經大會通過，由市府積極籌辦。

# 杭市舊敵產 舉行移管式

▲杭州二十四日中央社電 盟邦日本基於善鄰友好精神，尊重我國主權，協助我國經濟復興起見，將從前管之舊敵產移交我國，杭州地區舊敵產二五〇餘件，定明廿五日下午二時假興亞俱樂部舉行移交管理典禮。

# 中政會議通過 禁烟局組織條例

▲南京二十四日中央社電 中政會於昨二十四日舉行第一三二次會議，㈠主席報告（甲）報告事項，迭據行政院，及新國民運動促進委員會呈，為動員本附屬各機關經費節餘，呈請核示等情，已予分別照准。㈡主席報告，據立法院呈，報告印花稅法規第一案，並彙報編裝及編餘款情形，呈請備案等情，已准備案。㈢主席報告，本會財政專門委員會兼任委員成宅西辭職照准，遺缺指定李慶懋充任。（乙）討論事項，㈠主席交議，據行政院呈，據內政部呈送禁烟總局組織暫行條例，及地方禁烟局組織暫行條例兩草案，當飭據本院秘書處審查具意見，酌加修正，呈復，經提交第一九七次院會，決議，照審查意見通過，錄案呈請鑒核等情，決議，照審查意見通過，送立法院備查。㈡主席交議，據行政院呈，據衛生署呈送全國衛生行政組織系統大綱草案，當飭據本院秘書處審查，簽具意見，酌加修正呈復，經提交第一九七次院會，決議，照審查意見通過，錄案呈請鑒核等情，決議，照審查意見通過，送國民政府公布，並交立法院備查。㈢主席交議，據行政院呈，據財政部呈送修正福利獎券暫行條例第二條條文草案，擬規定將該項獎券發行期間，斟酌情形隨時核定一案，呈請鑒核等情，請公決案，決議通過，送國民政府公布，並交立法院備查。

# 增產計劃
## 華中煤礦公司

▲南京二十四日中央社電 華中礦業及淮南煤礦兩公司前為適應增產，特研討本年度之事業計劃，及資金計劃近已獲得具體方案，此項計劃實行後，華中礦業之銅鐵石鐵等之產量，將較去年度增加二倍，淮南煤礦產亦可增加。

# 渝疎散民衆

▲廣州二十四日中央社電 據重慶廣播，渝市當局鑑於重慶地區之濃霧時期將過去，為防日軍轟炸將來襲計，已嚴令一般市民尤以婦女從速疏散。

# 阿拉坎綫作戰 步入新階段
## 印度國民軍收獲戰果

▲東京二十四日中央社電 據緬甸前綫日軍某基地電，印度國民軍最高司令部二十一日曾發表於阿拉坎綫印度國民軍之赫赫戰果，其中以印度國民軍挺身部隊所獲之戰果最大，該部隊於那基安央附近曾與日軍共同突入敵陣中，奮戰後，更担任遮斷英第七師敗軍之退路工作，冒敵戰鬥機之攻擊，自敵大軍中衝出，炸毀該方面唯一之橋樑，使英第七軍喘走無路，完全入於包圍網，頃更向波利巴札方面前進中。又印國民軍另一部隊曾渡馬豬河，殲滅敵第七師之印度兵將兵若干名，繼更自頓古巴札方面向敵後方地區突進，是時復有多數印度兵陸續投降，亦獲極大戰果。由於該部隊之此次作戰，使印度作戰已踏入新階段，故頗堪注目，敵東南亞洲軍總司令部及奧貴列克防衛軍內部已呈極大之動搖，故彼等為阻止印度國民軍之活躍，會於距英地若十公里之地點出動非洲土人軍，展開防禦戰，然以該地區之土人軍絕無戰鬥意志，上，印防衛軍司令官奧貴列克曾發表戰況稱：第七軍遭受崩潰之運命，乃為敵軍之虛偽宣傳，日軍之意圖，乃在使緬甸戰線之我軍勢力趨微，並使其要基地崩潰，彼等並無進入印度之意圖，此不外為彼欲掩飾此次大敗戰之謀略，其對印國民軍之活躍亳未提及，此足證敵極恐印度國民軍之活動，而影響印度軍民動搖。

▲東京二十四日中央社電 緬甸前綫電，於印緬戰綫協力日軍作戰之印度國民軍某部，業佔領其頓東方之某高地，同時英印軍頗期待之印人將校所指揮之部隊，已呈分裂狀態，致敵陣營發生極大之騷動。日軍切斷塞加賓及納賓德庫間敵方道路之印國民軍，正向敵司令部進攻中。同時，印國民軍某有力部隊亦開始活動，因此英方所感壓迫益形深刻，故英印當局倍形狼狽，刻下正極力施展其懷柔及彈壓之技倆。

# 華北各地 日軍戰果

▲北平二十四日中央社電 華北日軍最近掃蕩各地共匪收獲莫大戰果，冀中日軍曾於本月十八日接獲張北莊保安隊與共匪一百五十人交戰之報告，即火速馳往，協力在高莊，西北攻擊共匪，擊斃共匪泰半，是役共匪遺屍六十八具，日軍截獲捷克機關槍一挺，步槍二十六枝，及其他軍火甚多。莊安平西南方十五公里，曾擊潰共匪遊擊隊，共匪遺屍三十七具，被俘二十八人。二十日日軍夜襲霍家台冷泉村，殲滅共匪第三十六團之一部，共匪遺屍三十七具，被俘十八人，日軍鹵獲步槍十六枝，子彈二四六發，手溜彈三十八枚。又於十五日日軍急襲南汪莊戶井（唐山南十四公里）與偽縣府保安隊二十餘人交戰，激戰一小時左右，共軍遺屍十五具，被俘二人，日軍鹵獲步槍八枝，子彈四百五十發，手溜彈三十五枚。

# 斯達林要求 闢第二戰綫

▲莫斯科二十四日中央社電 蘇軍最高司令斯達林元帥於蘇軍成立二十六週年紀念日之二十三日，照例對全軍將士發出命令，指出現在蘇軍於正面戰線上依然需要第二戰綫，以要求英美開闢第二戰綫，歷史教訓吾人，德國於戰爭之時，若於一戰綫作戰，則勝利，若於兩戰綫作戰，則常失敗。此次大戰德軍係於一戰綫作戰，故反軸心軍力若開始新另一方面活動，反軸心全面強化對德軍之壓迫，則德國必將遭遇重大事態。蘇軍全體將士勿因過去之成功而自驕，應正確估計德國之實力，歷史指示吾人，敵人決不自趨破滅之深淵，故吾人為爭取勝利，應追使敵人進入危亡之途，因此余命令全軍，一，蘇軍全體將士應訓練軍事技術，嚴守軍紀。二，蘇軍將校應研究指揮技術，啓發部屬智能。

# 英美對西 提數項要求

▲阿姆斯達丹二十四日中央社電 據倫敦消息：星期三英外相艾登在下院發表，謂英美已向西班牙提出數項要求，但其內容並不損害西班牙之主權，談判現仍在馬德里進行。艾登復言，倘非吾人自願為之，無人能強迫吾人放棄其有限之汽油。

▲日內瓦二十四日中央社電 英左翼急進派機關報，反軸心國對西班牙政府之要求，其中包括西屬北非地區之丹吉爾地方之國際共管，政治犯之全部大赦，容納贊助真建共和政體之西班牙人民，撤銷對西報紙之檢查，規定實行自由及普遍之選舉之日期，弗朗哥將軍或不接受此項條件。該報稱：倘吾人歡迎另一西班牙政府，則吾人有強力之武器，即無綫電廣播及小冊子是也。英駐西大使賀爾從未使用此種方法，但時至今日，行動之時機已至矣，英國之勞工運動將負起領導責任，而與西班牙一次清算，且對現統治西班牙，阿根廷，洪牙利，芬蘭之「佛朗哥」，亦為決算之時期也。

# 外交局勢
## 芬外長報告

▲赫爾辛基二十四日中央社電 海通社訊：芬外長聚姆賽，昨在國會外交委員會會議席上，曾報告外交政治局勢。

# 東綫戰況

▲柏林二十四日中央社電 海通社軍事訪員浦拉托稱：德軍在東綫之斯克里伏格城維塔托梅爾角地內反攻，今日進抵韋斯克，羅夫諾，杜白諾三特斯克城，該地區之蘇聯騎兵，因其給養線延長，故情形極為險惡，德軍進展之結果，已征服敵軍之抵抗。

# 邱吉爾認戰爭 將延至明年

▲日內瓦二十四日中央社電 據美京來訊，華盛頓海陸軍界人士評論邱吉爾在下院之演說，認為戰爭或將延長至一九四五年，彼等並指出德國仍在生產大量之戰具，而歐洲戰爭遠落在反軸心計劃之後。

# 追悼甘地夫人 鮑斯發表談話

▲東京二十四日中央社電 緬甸日軍某基地當局稱，甘地夫人因遭英人虐待，已逝於獄中，僑居東亞三百萬印人，莫不悲憤異常，自由印度臨時政府主席江特拉鮑斯，並於二十三日發表追悼甘地夫人之談話，表明決意由祖國印度驅逐英人，戰至最後為止。同時對甘地夫人之死，衷心表示敬弔之意。

▲里斯本二十四日中央社電 孟買來電稱：甘地翁夫人葬禮，昨已舉行，當時甘地亦曾臨場。

# 國際簡訊

▲瑞典京城二十四日中央社電/德國新聞社據倫敦廣播消息透露，羅斯福總統昨日電斯達林祝賀紅軍紀念日，藉以改善英蘇及德黑蘭協調以來已漸消失之合作關係。

▲瑞典京城二十四日中央社電 德國新聞社據來自索波羅之報告稱：巴西外長卡拉闌達頃宣稱：渠相信巴西將於適當之時期與蘇聯開始發生外交關係。

# 羅斯福反對新稅 華盛頓引起混亂
## —衆認係對國會作政治戰—

▲日內瓦二十四日中央社電 據紐約通訊：羅斯福總統反對新稅法案之結果，已引起華盛頓方面極端混亂，對於總統大選或亦有相當之影響，衆認羅斯福係對國會作政治戰，其態度係不可捉摸者，其所宣布拒絕該稅案之理由，係不合理，而跡近狂妄者。民主黨及共和黨議員，現謀以大多數投票以對抗羅斯福之反對，預算委員會之委員稱：羅斯福之咨文，係對國會之猛烈攻擊。有資格方面稱：倘羅斯福之反對被接受，則國會或將提出特別決案，國會某著名議員攻擊羅斯福之反對乃不負責任之理論家如白宮之顧問等，企圖促越屬於國會之徵稅權，國會方面委員會主席陶甫激及共和黨議員務特遜，指摘總統之征稅一〇．五〇〇．〇〇〇．〇〇〇美元，對個人及工業必發生巨大影響，國會之將該稅收減為二．三一五．〇〇〇．〇〇〇美元，乃認美人之付稅能力僅及於此耳，衆院將於今日討論此事。

# 民心厭戰的焦慮
## 渝蔣廣播詞中盡情反映

### 大陸新報引言

本月十九日為重慶政權新生活運動十周年紀念日，蔣介石作廣播演詞，題為「告全國同胞」。他在廣播中首先說：「回顧過去十年間的成績，實不勝慚愧」。自民國二十六年以來，遭遇戰爭的困難，社會道德墮落地：過去三年來的物價高騰至戰前的百餘倍。同時，國民道德則比例地低落，他就戰時社會層的混亂狀態，向民衆投以悲痛的言辭，企圖促起消沉的思想重趨激昂的性。該演詞的主旨是戰爭七年來逐漸形成的社會層的破綻，他對民衆思想的動向，表示非常煩悶的苦悶，並且他對於因東亞戰爭將告崩潰，「長此以往，將陷於危險萬分之戰爭」，大膽疾呼，而再難之於戰爭。蔣介石以前從未大胆率直地陳述戰時社會層的現狀，而要求民衆的覺醒，由此可窺蔣介石以下指導層的苦悶，我們從蔣介石直陳拖戰將臨末日的演詞中，可以看出重慶治下現在的動向與今後的方向。

### 蔣廣播詞要旨

在新生活十周年的今日，撫今追昔，實不勝慚愧。若干地方的熱情，由濃厚而漸趨淡薄，若干地方猶未實行，一般社會依然充滿着無雜汚穢，在個人如此，在家庭更如此，改善生活的話不聽見談起，大都市如此，鄉村不難想像。這樣，我們拿什麼來和別的民族競爭？怎樣可以生存於現世界。我提倡新生活運動已經十年，到今天還不能排除這障碍，實不勝慚愧。提然而自從民國二十六年全面戰爭發動以後，因戰時的困難，社會道德受到不良的影響，物價騰貴，幾達戰前的百倍以上。在這裏，國民道德逐漸低下，正與物價的騰貴成反比例。即物價騰貴二倍，則國民道德低落二倍。現在因物價騰貴了約百倍，所以國民道德或許也低落了百倍，這是國民的一個大恥辱，也是戰爭歷史上的汚點。我告訴諸君，假使更繼續低落下去，則我們的成功要絕望了。要強化實力，安定物價，復蘇經濟，可以從下述三方面着手：㈠政府澈底的統制物價。㈡社會有力人士，忍苦耐勞，根據自覺自動的精神，互相監督勸導。㈢全國人民基於愛國心克服私利私慾的觀念，自動的協力政府的物價政策。

除以上物質與精神兩方面的改革之外，尚有應該覺醒的一點，即新生活運動最主要的意義，使國民克盡戰時中的義務，現在提出兩項希望各位實行：

㈠勤勞節約 本年的主要任務為增加生產及節約消費。這是國民應盡的最基本的任務。假使因增加生產所得的充作個人的享樂，浪費物資。假使把節約所得的放入自己囊中，徒然製造游資，破壞社會經濟。故增加生產，節約消費所得的，應自動獻納於國家，供作戰費。切望每月實施節約儲蓄，或於每月每戶節約國幣百元，收入總額的三成以上。

㈡義務勞動的實施 義務勞動法已在去年十二月頒布。中國沒有資本，但有許多的人力，這是我國的主要的資本。各地人民對所在地的義務勞動為每年十日。我們沒有資金可以交給各地，但我們假使以勞力來蓄積資本，即可以提高地方經濟，強化地方自治的效能，培養雄厚的國家實力。（翔：譯自二月二十四日大陸新報）

# 歡樂一宵！痛苦年年！

春日是淋病患者痛苦的季節，當心復發!!

民誼「惡淋平」片劑 ULIFANS TAB. MIN-YEE

＝磺醯胺衍化物最新製劑＝

去年今日，痛定思痛。如已復發，速即服用。衝擊療法，四天可愈。

藥房均售

上海民誼大藥廠出品 地址：新閘路辛家花園 電話：六〇一〇八（三線）


# 棉布臨時配給 政院核准照辦

## 配給辦法已送市府核定中

上海特別市布號業公會，前以各會員布號營業停頓，生活日艱，曾呈請將出賣之散裝布疋，按照配給價格給價，一次付給現金，以資救濟，商統會當以本市布商此次因收買紗布，艱苦備嘗，頗表同情，擬准將各布商散裝布疋，先行全數交由該公會代為檢收，備作此次臨時配給之用，並經呈請行政院核示，頃據悉，商統會業已奉到行政院指令略開，呈悉，所請姑予照准，惟此案關係紗布統制至為重大，亟應妥慎辦理，嚴密考核，以免滋生流弊等語，該會已飭棉管處妥擬實施辦法，俟核定後即可通知照辦。

### 配給辦法要點

關於本市棉布臨時配給事宜，一般市民頗為關切，商統會負責人昨告記者稱：此次棉布臨時配給要點如下：㈠配給辦法，已由本會擬定送請市府核定，定期共同公佈施行。㈡購布證由會擬定式樣，得市府同意，擬請市府轉飭第一區公署經濟處仿照購米證例，代為印刷，費由本會擔任，昨報載以第五十四期買米證代用一節，並無其事。㈢購布證之分發，由市府指定負責機關辦理。㈣零售商之編號及承配棉布之數量，按甲乙丙丁四級規定之，均由布號業工會業公議定，由本會送請市府核閱，如無異議，作為核定。㈤編號及規定承配等級，已由布號業工會造冊來會，現由物資處楊副處長與市府接洽核定中，一經核定，即可照冊列號次等級，開始印刷購布證。㈥購布證印就，即可分發，分發後，即可憑以購布。㈦零售商配給時，先就保留最發售，不足之數，可憑收回之購布證每百張粘貼一頁，向本會指定之機構，以現款領布。㈧保留最外之布，以散裝儲先指定配給之用。㈨每人憑證購棉布一丈五尺，購布證六個月內有效。㈩持證購布時，得就各該零售商陳列之樣品選購，以購完為度。

# 娛樂消費特稅 開徵尚有待

## 詳密研究暫緩施行

▲中央社訊 財政部稅務署奉令辦理戰時消費特稅，經擬訂零售物品，旅館，筵席，娛樂三種消費特稅章程，呈准部令，業於本年一月十六日起，在蘇浙皖三省及京滬兩特別市等十五處重要縣市，先行開征零售物品及旅館筵席兩項特稅。關於娛樂消費特稅，原擬同時實施開徵，因其他種種問題，尚待詳密研究，故決暫緩施行，前傳娛樂消費特稅有定三月一日起開徵之說，據稅務署方面消息，因開徵手續，尚未準備完成，故三月一日已不及開徵。

# 刊物補行登記 限期截止

記者昨赴市宣傳處，叩詢最近本市定期出版物登記情形，承該處負責人談稱，查本市新聞紙雜誌等定期出版物，前在租界時代，並未依法向宣傳部申請登記者，近二百二十種，租界接收後，本處業已呈經市府令第一警察局轉飭於一月底前補行申請登記，並將以前租界當局及第一警察局所發登記證取消，惟因印製應用書表不及，致稍稽遲，截至最近，尚未申請者，仍有一百五十餘種之多。茲經本處呈准市府，將補行申請登記日期，展限至三月十五日為止。絕對不再展期，盼各該新聞紙雜誌社從速依法辦理，毋再延誤，致受行政處分。……登記號碼……應予註明……再以後各刊物如已領有宣傳部登記證者，應依出版法第十六條之規定，將登記證號碼登載於該刊顯著地位，如已在申請中尚未奉到部頒登記證者，亦應在顯著地位註明「宣傳部登記證在申請中」字樣，以資識別，並不得再將前租界當局及第一警察局所發登記證號碼刊登。

# 德大使館情報部 歡宴新聞界

德大使館情報部，為與本市新聞界聯絡感情起見，特於昨日下午七時，假靜安寺路金門飯店八樓，設宴招待，德大使館方面，計到柯德情報部長，柯克秘書暨德國通訊社經理雷爾麟，德文日報社長兼總編輯雷博士，海通社經理陸司德，科隆日報特派員白禮聖等，及本市各報社記者等五十餘名。由柯德情報部長殷勤招待，並闡明聯歡意義，席間情緒融洽，觥籌交錯，至十時賓主始盡歡而散。

# 明日舉行 防空服裝座談

上海特別市民防空本部，為培養市民防空意識，並使萬一遇空襲時，防空措置，便於應付起見，特定於本月二十六日下午三時，假江西路都城飯店三樓，舉行中國市民防空服裝座談會，屆時函請各有關方面參加。

# 「廷歆」「大誠」助學金 入選學生公布

## 領款日期另行分函通知

榮華工業原料行王廷歆君，於本屆助學運動開始時，曾由陸守倫君介紹，來館面洽，承慨允設立「廷歆助學金」一，自本學期始，招收初中一年級學生十名，學費資助至大學畢業為止，當經本報助學金委員會於申請學生中遴選各著名學校之初中一學生十名，均係家境清寒或無父之孤兒，在校成績優良，其名單今日公布，獲助諸生，應勤勉向學，毋負王君培植之熱忱。惟如有不知自愛，致成績低劣者，仍須取銷資助，上項助學金領取日期，另函通知，希各生注意。

### 大誠獎學名單公布

大誠鋼廠及全體職員工，歷屆捐輸，贊獎本報助學，不遺餘力，本屆又承惠捐五萬元，除二萬元作一般助學金外，三萬元專獎本屆初高中各級甄試之前五名，各獎八百元，並規定初中組各獎一千二百元，高中組各獎一千二百元，本報依照該廠辦法，根據本屆甄試結果；鄭重獎助，入選各生，除已付給本報之助學金外，依照該廠獎助辦法，另行付給獎助金，以示獎勵，獲助各生名單，今日公布，領款日期，當另函通知。

### 昨收助金

昨日收到之助學金列後：朱樂一萬元，高蔭嘉，招延泰，各二千元，同興建築公司工程處全體仝人（賀劉學鎔先生六秩壽儀移助）一千五百元，張為棟（三六誕辰節筵資移助）一千元，黃正潔九百九十元，（學校獎金）隱名女士，（捐絨線衫售款）各四百元，楊佐仁三百元，趙丕棟（退還助金餘款）二百念五元，陳君二百元，吳君，秦佬娃，各一百元，錢英記六十元，共收儲券一萬九千二百七十五元，上屆結存一百〇七萬一千二百四十二元，本屆結存三百二十七萬四千八百七十五元。

### 廷歆助學金入選生名單

邵鑑實南洋模範，倪海泉同發，丁爾康南洋，鄭家騫滬江，張關淞滬新，周凱城松光，裘鉞生滬北，邱瑞昌國強，陳文孝新賓，方能琨華聯。

### 大誠獎學金入選生名單

（初中一）郭衍發齊魯，吳毓芬工商，楊文輝中華，邵可鹹育才，吳志澄君毅。（初中二）鄭志裕大同，譚錫熙震旦，張宗樑崇實，顧壽華三育，羅榮霖震旦。（初中三）田紀熊南洋模範，聶茂宏正登，傅其霖東亞，谷正安景德，邵家濟華聯。（高中一）吳綺箏允中，劉澂璋大同，李龍孫南洋，同中有紹興，吳鑒綸南洋。（高中二）程本祥滬新，陳伯時大同，徐儉滬新，陳廣道滬江，趙堅南洋模範。（高中三）陳奕蕃正業，丁正淦滬新，陸鈉容允中，繆澤湘郁行，汪淑英南屏。

### 自動取消助金

高小二鄭淑媛，初中一孫昌大，初中三陳賢亭，高中二王忠康，魏啓章，大學張錫坤，魏興漣，陳家玲。

# 特種配糖 換領購買證

第二十期特配食糖，業經糖商合作營業處配給就緒，除特二組用戶係以通知書通知外，所有特一組（即前乙種零售商）用戶，仍須依照向例到該處換領購買證，茲定於二月二十五日二十六日兩天內，發給購買證，各該用戶在此限期內，將上次紅色批售書背面蓋用店印，換領購買證，並限於二月二十九日以前，向指定糖行繳清貨款，隨即出貨。否則即認為自動放棄，不予配給。

# 一八兩區教育處 教局辦理接收

## 原有優良制度不予變更

▲中央社訊 本市第一八兩區教育處，自二月一日起撤銷，合併為督學分室，林教育局長炯庵，定今（二十五）日上午十時於第八區教育處正式辦理接收手續，二十八日上午十時正式接收第一區教育處，將於三月一日一八兩區教育處正式開始合併為督學分室，一切工作人員，仍在前第一區教育處內辦公，內部人員，業經派定。前定主任督學沈有乾，因另有高就辭職，改由前一區中等教育課長褚聽瑞充任，副主任督學則由前八區教育處秘書郭懷淡充任，全室分督學八名，視學六名，一級助理員二名，二級助理員七名，專司一區內視導學校工作，學校行政制度等，仍由市教育局各主管科直接辦理。舊有一八兩區校長及教職員工人事，全部照舊不予更動，一區教育行政由局直接辦理，而行文一律改用中文，直接呈局核辦，（副本送學督分室以作參考）前一八兩區原有優良制度，當照舊保存，決不任意改變。

# 西區保甲人員 今聯合就職

本市第一警察局保甲處西區辦事處，自經劃分聯保為華山長寧兩保甲區後，委員暨保長以上人選，均經分別委定。茲悉該處定於今日上午十時，假愚園路百樂門舞廳，舉行聯合就職典禮。屆時陳市長，波副警察局長，蘇副警察局長，甌保甲處長，均將親臨致訓，並柬邀中外長官及地方名流，蒞臨參與盛典。

# 自警因病免役 應具證明書

關於本市自警團員因病請假辦法，茲經向保甲處方面探悉，查自警團員因病不能服役，應向第一區公署衛生處請求檢定病狀，並簽給「證明書」，交與本人連同「請假申請書」，呈由該管保甲區逐級呈請第一警察局保甲處核辦。

# 防止迷路 兒童運動

## 連續舉行一星期

第一區公署工業科兒童保障科，為防止迷路兒童之事件發生起見，定自本月二十五日起，舉行「防止迷路兒童運動」一星期。據該科統計，在過去一年中，經該科送回家的三百四十二個兒童中，有一百四十二個兒童是迷路的，家長來報告迷失兒童的，在過去一年中有三百二十六個，這可知小孩迷路的很多，尤其在冬季，因有「剝豬玀」的事情發生，小孩迷路的更多了，剝豬玀拐子往往將小孩騙到冷僻的地方，剝去孩子的衣服就跑，小孩因而迷了路，甚至凍死或流為丐童，造成骨肉分離的慘劇。該科更特喚起家長注意下列各點：㈠勿讓小孩獨自出去，㈡將小孩名牌，寫好姓名住址縫在小孩衣上，㈢在小孩迷路時，立刻報告警察局，和第一區公署兒童保障科。㈣注意各大報紙所披露的迷路兒童。

# 獻機紀念券 票面分三種

上海市民眾獻機運動委員會，印就獻機紀念券，計分一千元，五百元，一百元三種，曾經該會事先與市商會數度磋商討論，予以適當分配，以求公允。現已將該項「獻機紀念券」函送商會，按照預定數量，分發所屬各業公會，並限於短期內將票面金額，解送指定代收銀行。

# 簡訊

◉「機器人」今晚演　「機器人」為描寫五百年後世界之理想劇，苦幹劇團經半年之籌備經營，現決於今晚起在巴黎大戲院獻演。該劇為夏培克原著，石揮，周滄鍠，司徒赦，朱集編劇，石揮任導演，苦幹劇團之精粹演員如曹敬，王毅，田黎，白文，楊英梧，沈敏，樂遙，金剛，陳平，莉莉，嚴兒……等，在本劇中，均有精采演出。該劇之佈景，服裝等技術，均為舞台劇闢一新境界。

◉「新生命」創刊號出版　「新生命」月刊，創刊已有二年之「中國青年」月刊，前奉宣傳部咨令改名出版，乃易名為「新生命」月刊，創刊號已正式出版，本期執筆者有周伯甘，吉田東祐，盛剛，李芳，崔修甲，執中，君甸，滕樹叡，洛汀，巴雷等，內容充實，每冊十元，各報攤均有代售。

◉青少年交歡大會　本市青少年總蜂起運動實踐委員會，決於本月廿七日下午三時，假國際飯店十四樓，舉行在滬大東亞青少年交歡大會，屆時東亞各國在滬青少年，均將推派代表出席，參與盛會。

◉寫于彫篆印譜發行　金石家寫大年，書法篆刻，寰宇知名，近輯寫子彫篆印譜，都百廿方，邊款有多至四五面者，均為歷年自用精品，香樟夾板，初拓三十部，四冊一千元，康腦脫路九四五號安居寫宅發行，三馬路宣和印社，五馬路西泠印社，南京路益元參號，及九華堂，朵雲軒，榮寶齋，均可經售。

## 體育

# 大華最後三秒鐘 敗於蒙諾克

## 西青籃球甲組補賽

西青籃球甲組補賽，蒙諾克戰大華，昨晚在西青球室舉行，乙組同益以三十八對二十七克服振源，另莫蘆臨時缺席，茂齡不勞而獲。甲組本有二場，三輪將士無心戀戰，宣告棄權，同仁不戰而勝，另有大華戰蒙諾克，賽程緊張，大華在最後三秒鐘時，尚保持勝局，蒙諾克勃脫在極度頹勢中，力挽殘局，反敗為勝，大華之敗殊屬可惜。上半時暫告結束，蒙諾克以十三對十四領前，再戰時中之際，大華反攻，大有中興之象，演成各三十九並時局面，斯時僅三十秒鐘，大華谷，遂既得勝球，說被勝物脫所刻，物遂從容鎗中，遂命中兩球，比數已十一比三十九一球之差惜敗。前晚戰果錄下：同益勝振源（乙一）三十八—二十七，茂齡勝莫蘆（乙四）棄權，蒙隊勝大華（甲組）四一—三十九。

▲今晚秩序　飛達—大天（乙二）六時一刻，蒸爾—怡隊（乙一）七時十分，汕隊—棠餘（甲組）下午八時。

### 積善盃小型球 本週秩序公布

（國光社云）積善盃小型球賽，現已晉入第二週，秩序昨由主辦當局公布，甲組各場，必有緊張演出，又囊委會通告，希各隊注重運動道德，本週末秩序探錄於下：

▲廿六日（星期六）啟志—新雅（乙二）上午九時，中貿—南聯（乙二）上午十時，揚子—實聯（乙二）二時三十分，虹郵—國友（乙二）三時，中地乙—萬社乙（乙一）一時三十分，甲—實聯（乙二）三時三十分，十分，萊萊—健華（甲組）四時三十分。

▲廿七日（星期日）鄭—中貿（乙二）上午十一時，虹—（乙二）下午一時，龍傑—泰工（乙二）下午二時，萬社甲—南國（甲組）下午三時，文英—復星（甲組）下午四時，安蒸—鳴志（甲組）下午五時。

昨日發報時間七點四十分

## 經濟界

# 各業公會防杜 物資偷運出境

## 當局加嚴搜查工作

本市各業公會，為防杜物資被人偷運出境，以免減少存底計，特分別發出通告，略謂：「查本市物資存底，雖猶相當充足，惟近據報告，有若干同業，竟將整批物資，逾價售給外埠商，此種行為，不特有背本會宗旨，及當局者之抑平物價，取締囤積宗旨，攸關物資前途供應，亦有莫大關係，凡我同業，務希各守定章，無論何種物資，以售給正當用戶為限，並應有相當限制，以防購囤，倘有不照定章買賣，一經當局人員查獲，本會將不予庇護云云」又據記者自有關方面探悉，邇來各當局對搜查工作，尤為嚴格，凡在各水陸碼頭附近及交通要道，倘有攜帶較大包裹經過者，即予嚴格搜查，如查獲有物資企圖偷運出境者，即將其扣留核辦。

# 物資統審委會 規定聯絡例會

本市物資統制審議委員會成立上海事務所以來，與本市各物資主管機關均有密切聯絡，現為推進物資審議工作，調整物資運用起見，定每星期二召開聯絡幹事會，屆時如紡會中日幹事外，商統會，油糧，糖業，粉麥等三專業委員會，及棉統會，棉業管理處等均各派代表二人列席。

## 華股市況

| 股名 | 晚收價 |
|---|---|
| 南洋烟草 | 八〇〇·〇〇 |
| 大中華火柴 | 八六五·〇〇 |
| 康元製罐 | 九六·〇〇 |
| 信誼藥廠 | 四九五·〇〇 |
| 中西藥房 | 九〇·〇〇 |
| 中法藥房 | 六四·五〇 |
| 新亞藥廠 | 三一·二五 |
| 中國絲業 | 四九五·〇〇 |
| 大通紗廠 | 五五·〇〇 |
| 榮豐紡織 | 八三·〇〇 |
| 仁豐染織 | 五〇·五〇 |
| 圓圓印染 | 五六·〇〇 |
| 綸華染織 | 二四·二五 |
| 鴻興織造 | 三四·二五 |
| 景福衫襪 | 三八·五〇 |
| 景綸衫襪 | 二八·二五 |
| 中國內衣 | 六五·〇〇 |
| 五和織造 | 八〇·〇〇 |
| 公信電器 | 一〇·五〇 |
| 通惠機器 | 四九·五〇 |
| 中華書局 | 五九五·〇〇 |
| 世界書局 | 一五三·〇〇 |
| 商務印書館 | 六〇〇·〇〇 |
| 中華電影 | 六四·〇〇 |
| 永興地產 | 三二·七五 |
| 新益地產 | 二六·七五 |
| 聯華地產 | 一九·二五 |
| 久安實業 | 三六·〇〇 |
| 利亞實業 | 六三·五〇 |
| 國華投資 | 一六·二五 |
| 新亞建業 | 二四·七五 |

上海元泰煙公司總經理 九江路六九七號

越陳越香
明星香水廠 福州路三三五號
明星香水 明星香水 無論那一種
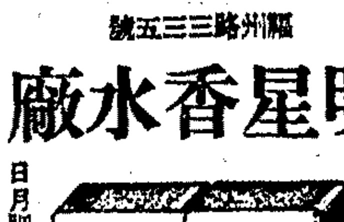
明星皂絲 汰滌衣裳香噴噴 日月肥皂亮晶晶 理髮店以之用作洗髮香水 非常經濟且去垢迅捷
明星超等皂 去污力強 份量準確

雙龍牌肥田粉（響應農業增產）
效用
以麥田及等早最之如品請本 種田煙茶促熟適肥需備駕公 植菜草葉進為宜料樣函臨司
信昌產業股份有限公司經理 地址外灘二四號三B室 電話一〇七五四

攝影界最具審美眼光之 王開照相 材料 經驗 技巧 •始終第一• 南京路三七八號

何以可靠
眼鏡到處有賣，聽聽似乎都好，經過仔細比較，只有茂昌可靠！
1 品質精良
2 驗光準確
3 售價便宜
4 服務忠誠
總店南京路雲南路口 支店泰山路五四七號

茂昌眼鏡公司

英雄照相館 半價
中西攝影師拍四寸美術照
贈送十二寸美術放大
三寸三張十寸一張 祇收卅元
三寸四張十寸一張 四十元
本月底止
◀市民證照早拍早好▶
靜安寺路一二五一號西摩路口

雞蛋 出售
鮮蛋四十四隻製成一磅乾蛋片
各大公司商店均售

劇本叢刊 堂堂陣容•本本精彩
劇本總匯 名作如林 藝壇盛事 美不勝收
（第一集十冊已出）
世界書局最新出版
合購第一集十冊價九折•保留發購第二集時八五折優待

牟鴻 醫師
（一）心臟神經衰弱 （二）眼神經衰弱 （三）胃腸神經衰弱 （四）性神經衰弱

榮華酒家
每日三時起增設
咖啡茶座
葡萄美酒咖啡杯 欲飲梵鈴鼓樂催 醉擁美人君莫笑 夜闌未盡幾人回
特聘 白陳 小姐 弦樂 演唱
南京路六九四號 電話九九一九五

欲過太平日子 須備止痛靈丹
唐太平止痛丹 立止牙痛，耳痛，胃痛，腹痛，經痛，各種頭痛，婦女經痛，一切神經肌肉疼痛，不傷心，不傷胃，不作吐，不發汗，藥效迅速，無須後患。
◀藥房均售▶ 大上海路善拾藥廠發行

敬謝 治愈腎萎早洩 遺精滑精 神經衰弱 房事無能

大西洋 西菜社
咖啡夜座 有聽有看！
潘家班表演 驚人技術
每夜舉行 禮聘
雲南路口 電話91707—8

同昌 三人輪包車
保證滿意 歡迎比較
全部新料 完全自造 定貨不合 隨意退換

申報分類廣告
每天每行 特價20元 二行起登 電話接稿
刊價低廉 收效宏大

大中毛紡織染廠股份有限公司 召開創立會公告
本公司業經籌備就緒，茲定於民國卅三年二月廿六日下午三時……
籌備處：金陵路三九六弄二七號

上海糖商合作營業處通告（為通知特一組用戶限期換領購買證）
查本處第二十期特配食糖業經配給就緒，除特二組用戶係以通知書通知外，所有特一組用戶，仍須依照向例來處換領購買證，茲定於二月二十五日二十六日兩天內……

安孚地產無限公司啟事
安孚地產

興仁房地產股份有限公司 買受大西路美麗園房地產徵詢公告

大來商業儲蓄銀行 召集第九次股東常會公告

地址：福州路十七號 電話：一〇八四〇 一〇四〇〇

元賚錢莊 召開第二屆股東常會公告

鎰臣香精原料股份有限公司 召開創立會公告

富中銀行股份有限公司 召開股東常會公告

中國裕商商業儲蓄銀行 召開第二屆股東常會暨發卅二年度股息紅利公告

光中商業儲蓄銀行召集股東常會公告

統原銀行召集第十一屆股東常會公告

怡隆華行股份有限公司公告

富華商業儲蓄銀行召集第二屆股東常會公告 董事會啟

建華企業股份有限公司股東臨時會更改地址公告

華懋商業銀行召開股東常會公告

興業股票號 代理買賣 股票下列 電話 91626 91121 95973

安全接生 主治各科 中國醫院 院址：提籃橋：醫園弄 電話：五〇〇〇四．三七〇四七

胃腸病專家沈懿

上海幼幼教養院鳴謝

中華慈幼協會鳴謝 黃委員滌生經募難教費壹萬元

中華慈幼協會為本年度徵募難教費啟事

董景安先生追思禮拜通告

申報周刊　復刊第廿三號

# 日趨激烈的太平洋決戰

日大本營海軍報道課長　栗原大佐

敵軍哈爾賽西南太平洋艦隊滿懷野望，擬一舉突破南太平洋的戰略要點新不列顛島拉巴爾，自去年十月底至十一月間，接連在波根維爾島周邊海域出擊，然而經日海軍部隊，尤其是航空部隊的巧妙勇敢的邀擊，遭受致命打擊以來，敵軍為挽救其敗退，乃有迅即計劃新的反攻作戰之必要。敵軍以登陸特羅萊諾群島，已達到了作戰目的為強辯，一方面對於艦艇的重大損失，卻仍用厚顏無恥的一套手段，加以掩蔽。

## 尼米茲的反攻

美國太平洋艦隊司令長官尼米茲，在第二次波根維爾島海上空戰後，於十一月十日海軍第一百六十周年紀念那天誇稱：「美國在最近的將來，將對日軍展開大攻勢，把其島嶼要塞粉碎無遺。」由此亦可見敵軍的焦躁。尼米茲再於十八日揚言將在吉爾貝特群島實施登陸作戰，他道：「日軍不能不知道最近美軍將在中部太平洋戰線發動大攻勢。」於是自十一月十九日以來，以航空母艦為中心，大約是尼米茲的大艦隊，大舉出擊吉爾貝特群島方面的海域，敵陸兵部隊遂於二十一日在馬金和達拉瓦島登陸，在這兩島的日軍守備隊，寡不敵眾，壯烈奮戰，一方面日軍潛水艦和海軍航空部隊，冒着惡劣天氣，且以寡敵眾，攻擊前來進攻的敵軍機動部隊，與停泊在馬金島的敵艦船，尤其對敵航空母艦群，予以猛烈的攻擊，然而敵軍對於該方面，也竟發表馬金，達拉瓦兩島的登陸作戰，至於艦艇的損失卻依然緘口一秘不發表」的態度。

迨十二月五日，敵軍機動部隊越過吉爾貝特，出現於馬紹爾群島方面，並以其上飛機，來襲日本基地，因美軍對馬金，達拉瓦兩島的接濟，常受日內南洋基地的航空兵力所威脅，敵軍無論如何，為要確保該兩島，非先行殲擊日軍不可，因此才不得不前來侵襲，但這反被日航空部隊所包圍，使其機動部隊的中心航空母艦二艘喪失。尼米茲艦隊之對中太平洋的新攻勢，與南太平洋哈爾賽艦隊的出擊，有着密切的關聯，那是極其顯然的。但是尼米茲的攻勢，並不是因為不能一舉實現克服拉巴爾的企圖，才實施這失敗的牽制作戰。對於這點，決不可忽視的。這次的攻勢，可說與南太平洋的反攻作戰並肩，為敵軍誇稱太平洋總反攻的最重要之一環。

## 對拉巴爾的野心

敵美國自開戰以來，迭遭慘敗，最近始漸見起色，其計畫反攻日軍的目標，可分三項如下：第一，奪回日本在南方的資源地帶。第二擾亂生產，以期直接攻擊日本土。第三，敵軍想攻擊破壞日方的海上交通線，以阻礙日資源地帶與日本土生產地帶的聯繫，和前線的接濟。第一項奪回資源地帶的反攻，始自去年八月瓜達喀納島登陸作戰一役，自此以後，敵軍賴基地航空力的優勢，在所羅門，新幾內亞展開了所謂「跳島」的作戰，敵軍開始反攻作戰的第一理由是，美國與澳洲的聯絡線，勢將被截斷，所以非在最后的一線，加以維持不可。不過其重大的理由是地理的條件，因為該方面有無數的島嶼相近毘連，開戰以還約半年之間，敵軍已喪失戰前所有的航空母艦之大部份，現在祇恃其航空兵力數量的優勢下展開戰事，因此除確保其地之外，別無方法。所以極注目於能夠展開大兵力之地航空兵力的島嶼附近之海上。於是在所羅門，新幾內亞方面展開其一年來的航空兵力，過去一年來的地帶，在其所掌握的制空權之下，徐徐向日軍戰略要點拉巴爾推進。同時，在這一年餘的時間，也就是重整航空母艦陣營的一時間，在這期間，敵軍拚命努力建設航空母艦，追至秋間，其重整的航空母艦陣營，亦已略如所願。於是敵軍便計劃和南太平洋作戰不同的，非用航空母艦的航空兵力不可的中太平洋反攻作戰——即以攪亂日本土的生產為目標的新攻勢。去年秋間敵軍對大島島及南鳥島的大規模轟炸，可說是一個前哨戰事。同時在所羅門的跳島作戰，亦已接近最後目標拉巴爾，即將進入最後的階段了。如上所述，中太平洋戰事與南太平洋的戰事，其所展開的新攻勢作戰，自然漸漸地成熟起來。但，敵軍實施這兩大反攻作戰，與世界戰局的現階段相配合看來，其主要目標大概可推察如下：即敵軍在南太平洋，無論如何一舉欲突破拉巴爾，一方面在中太平洋，欲獲得吉爾貝特群島為第一步的根據地，威脅日本的內南洋而確立能攻擊日本本土的戰略陣勢。敵軍希望在聖誕節以前，獲得這兩大成果，於是一面誇大宣傳蘇聯在歐洲東線的攻勢，及英機大舉轟炸德國，所及於戰力的莫大影響等，一方面強力地展開開羅會議等的政治謀略攻勢，促進第三年的謀略攻勢，施行第三年勝利的宣傳，這可說是羅斯福的痴人說夢。

## 空母戰術失敗

然而敵海軍在中太平洋，也不能不警到太平洋要塞的日軍之實力的強烈。四次的吉爾貝特群島海域空戰及馬紹爾群島附近的空中戰役，敵軍航空母艦損失與毀壞達十三艘，若再加波根維爾島周海域，合計凡六次的損失，僅在一個月間，敵軍航空母艦陣營的損失極可觀，尤其是人們已在一個月底以來，不過四十多天的短期間中，南太平洋展開七次的海空大戰，中太平洋的航空戰，這些事實說明，戰局已日趨嚴重。敵軍雖然遭受了重大的損害，但是，不必再加敵述了。尚在南太平洋布根維爾附近登陸，一方面在中太平洋馬金，達拉瓦兩島登陸，並汲汲於建立根據地，準備新的進攻。後來所表示的方面的事實。說明該方面的敵軍，或許是很得到根據地，損失，是不得已的犧牲。甚至因其生產力，使其自信其生產力，不僅如此，從這次前來攻擊所羅門，吉爾貝特的敵航空母艦的陣容看來，仍有相當的數目，並不能看到日軍的大戰果。總之，而只管吉爾貝特島的四次的空戰，與馬紹爾群島的空戰，證實太平洋的日軍堅如鐵壁。此後敵軍特其航空母艦無論如何堅強，在日軍堅固陣勢之前，不過是徒供犧牲而已，這是可以斷言的。該方面的日軍在戰略上的佈陣，其堅固，自不待言，由吉爾貝特群島，與馬紹爾群島的戰役，發揮了日海軍航空部隊無比的強力，在或晝或夜間極困難的條件之下，勇敢的士兵完成任務，其技能之超群不消說，但擊沉的航空母艦中，除可明白地確認以外，尚有許多別種形式的航空母艦。清其經過以後，敵軍在開戰後，努力改善的經驗，式，可見日軍魚雷性質的優秀。這種大批的航空母艦被毀，事實雖然不大引起人們的注目，但可謂這次所收戰果的重要意義之一。

## 馬金島壯烈戰

最後我們對於吉爾貝特群島，馬紹爾群島方面海域的大戰果，時刻不能忘記的是，在馬金，達拉瓦兩島的日本守備隊。因該兩島的通訊斷絕，尚不能詳知戰鬥情形，但據外國電報所傳敵方之發表或其廣播，亦可窺知這兩島日軍守備隊的壯烈挺戰情形，比瓜達喀那島更壯烈。敵方發表稱：那為海兵隊創設以來，死傷數最多者。他們說道那些話，事實上不僅損失，遭受重大的損失，因為敵方想把這些發表，來掩蔽艦艇的損失，其帶有政治性作用，當不難想像。一方面日軍守備隊在這兩孤島上，又無森林，不過為平坦的珊瑚礁，其英勇敵慘的劇烈戰鬥，亦可推想而知。我們對其英勇挺戰，表示敬意，同時並運心飛機，艦艇，兵士都在該太平洋大的鐵壁陣營，那麼，更能獲得力量的強化擴充，乃是決戰問題，由其中包含是先決問題，如果達到這十二分的充裕地，則有效地遂行羅斯福所呼喊的「勝利之第三年」，乃屬於我了。（宏譯自十二月二十六日號朝日週刊）

# 女醫座談會

就學於女子醫專的中國女學生，與該校舍監河合先生，舉行座談會。她們熱烈地透露愛國的情緒，發表如下的話：

## 決戰下的日本女性

倪家蓉（二十四歲，廣東）決戰下的日本小姐們的生活動得很好。在公共汽車上看到了女車掌凜凜然的服務樣子，令人胸中油然生出無限的信賴和尊敬，不覺俯下頭來。最近，據說還加入了製造飛機和戰時軍需品增產戰線，但中國的女性頭腦古舊，竟認依靠男子是女人的特權，一點不想工作。我們歸國以後，打算將中國女性從這種依賴的思想統統打破。在決戰之下，中國女性優裁遊戲的生活方式是對的嗎？我相信這一定是不應該的。

周華容（二十三歲，福建）日本的學生與正和我們回到寄宿舍以後，要預備四小時光景的功課，她們真比同胞姊妹還親熱地照顧我們，有不懂的地方，向她們討教時，沒有不盡心指教的。我們可以全心全意地相信日本人。

## 改良中國應從家庭做起

王淑霙（二十一歲，河南）日本人士很整潔，中國的家庭是不健康的，好像病魔的窟穴。我想我們必須先改良家庭生活，因此，在都市裏醫院中服務，或在鄉村從事組織巡迴診療班等的保健工作，好雖然好，但我想，總得像日本一樣，設立診所，保健所等，才是必要吧。

## 多多造就女醫

顧蔓茵（二十二歲，江蘇）中國人的衛生觀念是淡薄的。我們可以信仰與衛生來救治病人，尤其是女子，不大願意給男醫生看病。從這一點看來，女醫生是必要的。固然需要醫生，但是有造就許多女醫生的必要。病，雖然在中國，到處都有醫院，保健所，診療所等，但在中國，一到鄉下，就不多見，全是無醫村，不過，有些地方也有英美系的病院，日本和也有考慮這點的必要吧。

王玉珍（十九歲，北平）關於日本的婦道，已從吉岡校長先生和舍監河合先生那裏學了不少，我相信日本的婦道也可成為中國人的婦道。

醫學的藝術方面固然也要緊，但關於日本婦道是特別致力教育的。這成為適於現實社會的女性，我想是比茶道生花等形式上的東西更要緊。我們的這種教育如果結實，能對中日兩國結有神益，那是不勝欣慰的。好好教育中國的學生，就是我們的心願。（吉：譯自二月二日朝日新聞）

最後吉岡女史下選擇「至誠愛國」四字為結語。

# 德國的歐洲西北部要塞圖

自從英美發出了「第二戰線」的空頭支票以來，差不多已一年半以上了。直到今日為止，英美袖手坐觀蘇聯苦戰，不欲實行真正的西歐第二戰線。但最近德黑蘭會談的結果，英美卒屈服於蘇聯的壓力之前，關於西歐第二戰線的時期，規模，意見已告一致。繼又發表總司令官艾森豪華以下反軸心侵歐軍首腦的人選，不問英美方面是否願意，西歐第二戰線的結成是勢所必然的！

對此，德國方面已有萬全的準備，北起挪威，南至比來納山脈，蜿蜒四千五百公里之間，佈置重砲七千七百門，平射砲三千門。全海岸敷設機雷數百萬，更在重要海岸構築千所以上的要塞陣地，在其背後組織複雜的防衛網，隨時隨地能急派有力的機械化部隊。

據敵方的觀測，此等要塞陣地，如水泥鋼骨建成的數層大廈一樣，長四至六哩，其防壁不能用近代的火砲攻破。

這大規模的「大西洋防壁」，平均深入內陸四十公里。這中間有無數戰鬥機用的小飛行場，在內陸更有重轟炸機，急降轟炸機用的大飛行場。

要塞地帶劃分許多小區域，各區置有降落傘，特別警戒部隊，除要塞內的警備隊，觀測隊，砲兵隊，空中著地部隊，沿岸機關槍隊，信號兵，雷信兵，機械化斥候隊之外，前哨要地並配有戰車部隊及突擊部隊。但防衛軍的主力則在更遠的後方，那裏有數百輛戰車待機中，準備對突破此要塞者酬以砲火的洗禮。

這裏所列的圖，可是北法狄埃浦與波洛泉之間約九十公里的「大西洋要塞」一部之想像圖。前方海面有德國潛水艦，水雷艇，高射砲艇在游弋着，沿岸密佈水雷，再進有鐵絲網的防壁，觀測塔，列車砲，深入內陸，縱橫交錯的戰車壕，並有巨砲，高射砲陣地，第二列車砲陣地，為前進空軍基地，在其後方為大戰車集結地，更後為大空軍基地。鐵桶般的配備，一目瞭然。隔僅三十三公里的英法海峽，今正嚴陣相峙中。（譯自一月二十日每日新聞）

# 慧姑

朱麟　48

和慧姑不見已七年多了，她鮮明的英姿常在我的懷念裏閃現，像傳奇英雄似的站在我面前。

七年以前，正是時局動盪得很厲害的年頭，以文章和口才著稱的慧姑，正被推為蘇州學聯會的主席團主席，在那一時期的「愛國學潮」中，以不可一世的氣概領導着全城的學生運動。

時代的亂動，擾醒着幼小的靈魂，還在小學六年級念書的我，由於慧姑的啟發與影響，曾使我參與了偉大的學生行列。當不止一次看見慧姑站在羣眾面前發表慷慨激昂的演說時，我會懷着多大的驚與喜悅啊！因她生動有力的號召而掀起的巨雷似的掌聲，好像還清晰地響在我的耳朵裏。

少年時代，慧姑給了我太多的影響，她鋒利的筆，和她辛辣的口才一樣，大膽勇猛地對不合理的舊時代予以無情的進擊。那時她發現了我的眼睛，豐富了我的思想，也充實了我的生活，直到我升入中學，她始終不疲倦地給我許多幫助與鼓勵，使我在思想認識和寫作技巧上都獲得了相當的啟發。

戰爭把我們分開了。音訊的隔絕並沒有抹去了我對她的印象，輾轉的傳述，有人說起她結了婚，但，傳聞祗增加了更多的懷想，不僅因為她是我的姑姑，更由於她是我崇拜的英雄。

秋天裏，我懷着極度的興奮迎接「慧姑和新姑夫回來了」的喜訊。據三叔說：他們在南陽路頂了一幢相當闊氣的房子，姑夫為人很能幹，二個男孩都很可愛。

當晚，我懷着太多的高興去探訪，懸着自己墜入冥想的想像，苦記從慧姑那兒去聽取許多可喜可愕的偉大經歷，也揣測着新姑夫應該是一位怎樣英俊的人物。

可是，直見的第一個印象使我幾乎不相信自己的眼睛，站在面前的慧姑，祇是一個以華麗的服飾包裹着像一般少奶奶特有的豐滿臉脂粉中，我不能發現一點當年的氣概，除了覺得她變得很世故以外，正與平凡得毫無特點的新姑夫一樣令人失望。

難道這就是當年轟轟烈烈的學生運動中的健將嗎？意外的憾惑使我倔促，使我不敢提到過去。

事後，我卻又追悔自己粗魯的直覺，我能以外表為依據來斷定一個人的內心嗎？日子久了，也許能看見與衆的。可是媽有一天在閒談中提起：

「慧姑正和姑少爺鬧蹩扭，為了要他買一隻鑽戒。」

「鑽戒？」

於是我失去了重行試探的勇氣。

不久之後，卻因偶然的機會在無錫碰見了她，就是姑夫要她來收一筆款子，舉止很闊綽，手指上閃耀着豪究的鑽戒。在她請我吃晚飯時，我故意慨嘆地追述：

「日子過得真快，在蘇州示威遊行的時代，還像在眼前呢？」

「還不是嗎？」她祇是勉強淡入一點感慨似的：「學生時代真像做了一個夢。」

「記得有一次慧姑在羣衆熱烈的學生大會上演說，我還照過一張相片呢？」

「我那時的慧姑真了不起！」

「自己也不明白那時那來的傻勁？」

「那張相片和你當時所寫的動人的文章，都還在老家的舊篋裏藏着呢！」我說了一個謊來窺視她的反應。

「是嗎？」近乎淡然的：「幾年來吃吃穿穿，也就忘了那些玩意兒了。」胡謅了。

恨茫茫像從重的錘子擊我的心坎，同一個人，站在時間的兩端，竟會表現出二種絕然相反的姿態與懷抱，真使人感到歲月的無情。

無錫回來，我在心底把當年慧姑的雄姿割上了一條橫槓。

輾轉卻是新年來了。初三日，爸爸跟我說：「到姑夫家去拜個年，今天又是你慧姑的小生日。」我又踏進了慧姑的家。

他們正在打牌，看慧姑熟練的手法，我體會她已有了很豐富的經驗了。她邊打牌邊吩咐娘姨為我倒茶，端菓盤，下着麵，我卻祇是呆呆地望着她的背影，我想，要是在當年慷慨激昂地遊行時，有誰勸她回家去打牌的話，那也準會給我回一口唾沫，或竟把我看成瘋子。

正在假想時，二個孩子嚷着上樓來了。

「娘姨帶我們去看電影。」

可是聚精會神正在做一付××番大牌的母親沒有興緻去對付孩子們，祇厭惡地馬上拿幾張鈔票塞進孩子的手去。

「乖乖地二個人去玩撲克牌吧！」

孩子們卻噘起小嘴說：「不要！」

「那麼和娘姨去推牌九。」

「也不要！」

母親正輪到伸手，想摸一張「自摸」的好牌再加一番，對面的女太太卻攤下牌來了。

「十三番！」

這一氣，慧姑舉手給了孩子拍的一幾耳光。

「死小鬼！吵死了！」

孩子哇的哭起來了。

「娘姨！」她使性子的喊着：「帶他們弄堂裏買糖吃去！」

我呆望着再也坐不住，匆忙地站起來告辭，也沒有去聽主人在說什麼留客的話了。

出了大門口，我才深深地呼了一口氣。

# 題紀念冊

諸葛心

教我寫些甚麼語句在你們的簿子上呢？你們的簿裏每一頁都塗「我欲說的話」。如果又直覆地寫上去，這未免太糟塌了你們的簿子。如果要寫此外自己所要說的話呢，自己所要說的又太多了，我恐怕滿塗也不能把自己要說的寫完。……所以很好還是讓它空白着！——如果要紀念曾有過一個這樣的友人，或者是兄弟——我想：假如我是值得為你們所紀念的，便是不留半點墨跡也可長存於你們的記憶中。

宇宙之於人，就如滄海的一點小浮泙，沒有浪花就顯不出平靜，沒有離別就不能享有聚會的歡欣，沒有悲哀也就沒有極度歡樂的感覺，我們應該明白它，更應該用它。

人的可貴就在能有思想，能自己走自己要走的路，沒有正確的思想，就沒有正確的行動。人的生存就在能自造「糧食」，能「消化」食糧。這不論在物質上或精神上，就不能算一個真完全的人。

我們應慶幸，為我們自己能生於這一個動盪的世紀。一切在腐鬼的陽與而毀滅的，焦損的都必要由生在這年代的青年來重新創造。

我們固不應防大自己幻想得自己如「神」，更不應把自己看得無用如行屍走肉。面對着現實應該力求武裝起自己的手與頭腦，去一有一分熱發一分光。

……我還有很多要寫的嗎？大概要寫完也着實不容易。但若有又好像很殘了——假如我們真能把這些話記着……用這些話生活着。

# 在一窮崖絕谷裏

戎聖才

沒有一條
輕易地可走的路，
連羊腸小道
也不能看見。
亂石堆成的山崗，
巨獸般伏在四週。
可是我不想高喊：
沒有路啊！沒有路啊！
我覺得：……
亂石上還可以立腳，
立了第一步腳，
自然可以立第二步。
三步，四步……
不就成了「走」麼？
可以在上面走的，
不是「路」？是什麼！
固然沒有一條
輕易地可走的路，
連羊腸小道
也不能看見。
然而，終於是，
提起了腳，
在尖尖角角的亂石上，
開始跨上了第一步！……

# 止庵老人眉壽金婚詩

雲海

日月如過隙，兒孫忽滿堂，不圖今白髮，猶是昔紅妝。鏡裏流光速，燈前舊話長，從今添壽客，且舉兩螭香。

斗酒稱賓者，荊釵對白頭，中多兒女事，老尚米鹽憂，家難歡枕，天心入倚樓，座前鏗鵲噪，卻已付悠悠。

# 寡婦的等待

藍禱

遼漠了的陋巷中，
擺脫了的苦夫，貧民
永遠是愁苦的，無情的臉，
進去又出來。××
伊曾有祖壯的苦力，
向他年輕的老車夫，××
下說：×××××
伊年華的遼遠中，
隱痛並不消逝，×
伊×××××××
伊又見灰色的薄暮，
愁苦的，無情的，伊披乏的臉；
一切都是以前的陰影，
可是內中沒有被伊擺錢的
丈夫與愛子（移助助學）

# 國藥記

管仁毅

㈠ 張先生笑嘻嘻捧了一大匣東西，跨進亭子間門。張太太迎上來說：「寶志」——張先生的名字——，今天買了些什麼回來？」說時雙手將東西接過，放在桃上。

「你猜猜看？」一面脫下帽子，一面說。

「我知道，這是××補針。」張太太自幼也曾唸過幾年書，對於普通的字，卻也識得。所以她看了盒邊所印的品名，就能很容易地讀出來。

張先生笑了起來：「你猜，我相信，你一定要問，為什麼無緣無故去買補針？今天早晨你不是要字開去的時候，在路上遇見一位同學，他現在在××藥廠做技師。他問我說：『你最近除了一天到晚辦公外，可還做別的麼？』我回說沒有，他又說：

『你可要做一些小買賣嗎？這幾天西藥價很穩平，買進幾瓶補針，不上半個月，就可以賺錢。要不要買一些試試看？』我沒有回答，他又接下去說：『近來××補針缺貨，我看買了進來，包可對本對利。』我說現款不便，他說沒關係，所以我買了進來，款子等貨物脫手後還他。」

㈡ 這幾天張先生忙得不得了，東奔西走，為的是想將所囤的五打補針出籠。但是，這樣辛苦使身體瘦了不少，他夫人關心地說：「寶志，你瘦了！你東奔西走，太吃力了，這針藥放在家裏又不要吃的，何必一定要立刻出籠？」「你要知道，這針藥的錢還沒有付清呢？」張先生用悲慘的口吻說，臉上顯出憂愁的神氣。張太太聽了愕然。

㈢ 張先生實在太辛苦了，終於病倒了。經醫生的診斷，並沒有什麼大病，只須稍稍靜養，就可痊癒，如果再能打幾針補針，那就可以好得更快。張太太聽到補針兩字，立刻走過去，開了櫥門，取出張先生為了它而病倒的×××補針，問醫生說：「×補針可用得麼？」

醫生點了點頭說：「如果張先生要注射的話，祇要每天到我醫院裏來就得了。」

翌日，張先生開始注射他自己所囤的×××補針了。

# 生命的真諦

華生

記得羅曼羅蘭說：「生命的真諦是征服生命。」可是不一定人人都有生命，一定人人都有真正的生命，生命祇有從厄運的跟隨，從艱苦的掙扎奮鬥中完成的。您們有了生命，您們須有真正的生命，生命是從掙扎中求取的。您們以為「生活」的生活，沒有生命，您們的生活算是生活嗎？要知道人生是否沒有朋友們！有比真正的生命更值得留戀的了。

優散痛　立止任何疼痛　二片裝　十片裝　盒裝

小兒咳　請貼止咳膏

健康　▲X光防癆檢查▼　▲全身健康檢查▼　靜安寺路九九六號中國保健協會　電話三九九〇九　每日同時施行

上海瘋人院

樂園殯儀館　大禮廳　花園寄柩　公共汽車直達

新造空屋出售

誠意徵求廠房

上海婦女補習學校

知新職業專修學校

有意投資生產實業者良機

南洋無線電工程學校

上海交響樂團　冬季交響樂演奏會　本月二十七日（星期日）下午五時半　假座蘭心大戲院舉行　節目　售券處：南京路蘭心大戲院

蘭心　上海聯藝劇社演出　明天（星期六）開演　後天（星期日）日場　文天祥

國泰　今天起映　綺麗音樂喜劇　水滸傳　導演：岡田敬

大滬　錦繡前程

杜美　奧宮　情血　更換

大華　殺得天昏地黑！大混戰！大廝殺！大決鬥！大拚命！風雪恩仇記

辣斐　錦繡前程

大中華　桃花劫

新光　滬光　李麗華

大光明

南京　美琪　周曼華

大上海　何日君再來

國泰　水滸傳

時間　中華電影聯合公司

金門　紅粉知己

麗都　漁家女

平安　萬世流芳

中央　白馬劍客

西海　碧血艷影

明星　文素臣

光華　濟公活佛

浙江　文素臣

金榮　化身姑娘

國聯　牡丹花下

新都　珍珠塔

巴黎　今晚驚奇獻演　機器人　苦幹劇團　一切新奇

苦幹劇團為「機器人」鳴謝啟事

趙祖培　陳閣　斬

鐵公雞

第二集　五百年後新世界　十一集

今夜請早　第八本　西遊記

大舞台

上海劇藝社　皇后

皇后　電話九七七七七

新光　天蟾

銀門　江笑笑

樂中　楊鮑陸

東方　王老頭　高范

皇后　姚水娟

老閘　筱丹桂　四門

金城　秋海棠

卡爾登　紅塵

麗華　今天夜場　羅蘭

綠寶　中國旅行劇團演出　唐槐秋　偵探劇　羅森

美琪　唐若青　雷雨

第一警察局佈告

# 時事畫刊

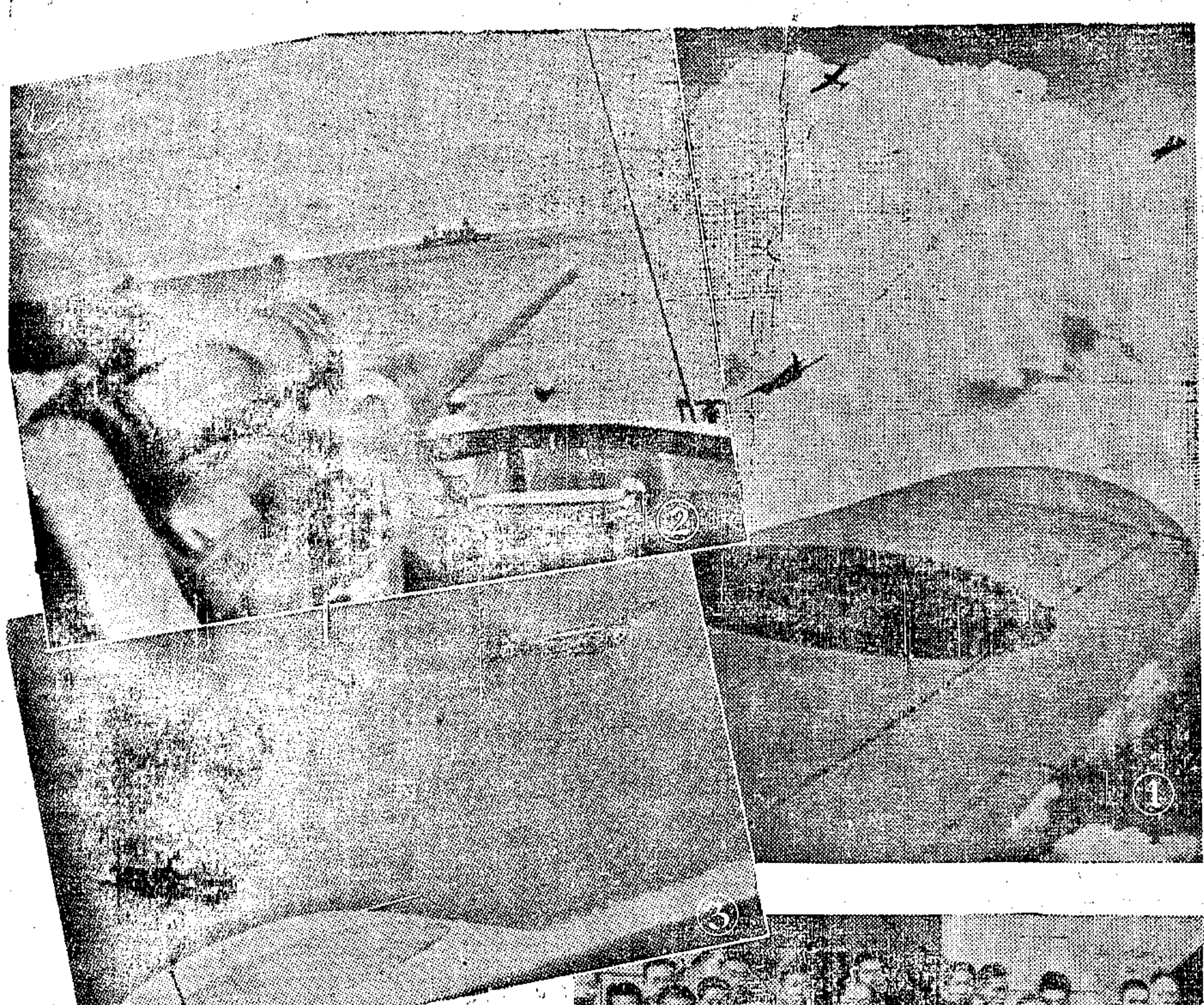

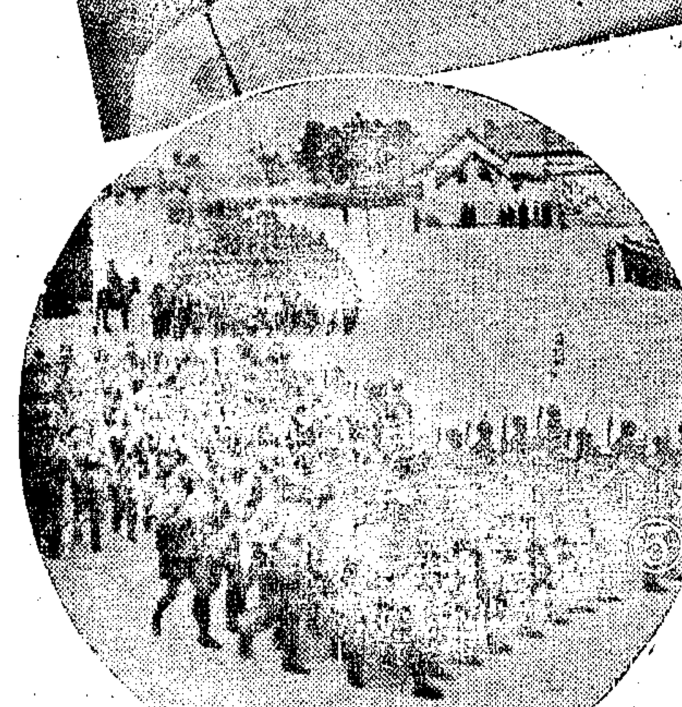

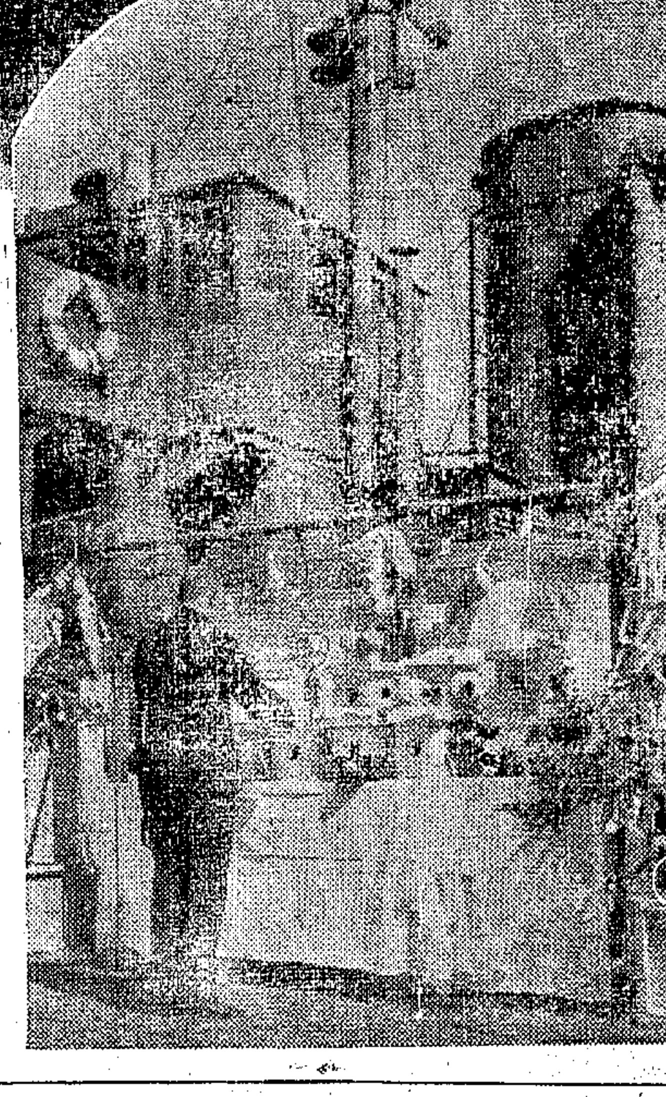

1 敵機被日機擊中後下墜的一瞬間
2 在南太平洋待機出發的日海軍
3 護衛運輸船的日哨戒機
4 周財長主持中央儲備銀行徐州分行開幕禮留影
5 吳化文將軍部隊在魯南防地舉行檢閱式
6 日僑獻納海軍交通船於二十二日舉行命名禮
7 德轟炸機在義境納吐諾橋頭堡猛擊英美坦克車

## 體育

### 第二屆公開籃球賽即將舉行 貢獻當局幾個意見

賢

上海籃球聯合會與中青體育部聯合主辦之第二屆公開籃球聯賽，業於本月十七日截止報名。參加角逐之中西男女勁旅共計六十二隊之多，群英薈萃，濟濟蹌蹌，日後盛況，自在意中。惟我人鑒於本屆西青缺點殊多，如球員毆打裁判，觀眾時有吵鬧事件，秩序之紊亂，不一而足。晨友盃亦發生提抗議事件，當局辦事之不週，實亦不能辭其咎。履霜之漸，固非一朝一夕，而作者乘此未展幕前，敬獻一得之見，俾他山之石，或可攻錯也。

（一）秩序　對於比賽之編排，務求均勻，不緊張與精彩之球賽，應予相當調劑，否則過於擁擠之日，就不免秩序方面，難以維持。至票子問題，尤應大公無私，不賣交情。記者及球員席，不能如過去之有名無實，引起種種惡感。更必須增添幹事，計分員計時員應有訓練。（幹事須佩臂章）票子張數，應有限制，庶幾意膨脹，球場必可有良好之秩序。

（二）票價　此點在可能範圍內應求儘量低廉，以求普及，鄙意似可全部售二十元，或分十五，三十元兩種，（惟必須界限分明，不能混亂。）

（三）燈光　在節約電流聲中，當不能過於苛求，但如無相當光線，球員表演，必受影響。希望當局能在別方面設法，而略增加球賽時之支光，（目前百支光，殊覺太少，應增加四十支光。）

（四）裁判　西青籃球賽中關於裁判缺點殊多，本刊曾加以指出，並貢獻裁判應注意之點，可資參考。總之應多聘優良之裁判，切忌如西青之包辦制。

（五）召開球隊會議　每週可召集各球隊代表，（不必費分文）開座談會，報告歷次比賽經過，及應改進之處。俾加強聯賽之進行，亦所以聯絡球隊中之感情。

（六）嚴懲犯規球員　此點足球會進行，如有重大犯規之球員，予以停賽處罰，或停止幾星期出場權。惟籃球聯賽中，未見效法。希望本屆聯賽委員會能有是項規定，俾使球員有所顧忌，不道德之野蠻舉動，可以在無形中減少。

（七）注意普及提倡　歷來比賽側重甲組，對於乙組，則甚忽視，殊失倡導之本旨，尤其對於女子組，應特加提倡，事實上，女子體育日形落後，觀乎本屆女子組有五隊之數，在此時期中，實屬難能可貴，據悉當局對於女子組取單循環制，鄙意不如改為雙循環制。蓋如採單循環，祇有十場比賽，切磋之機會殊少，為符合提倡之初衷，實應使其多作比賽。且採雙循環制，在大局上，亦有利而無困難。

（八）裝置擴大話機　觀眾對於規則方面，難免有不熟悉之處，故應置一擴大機，聘一熟悉規則之報告員，在必要時加以解釋，則無謂之誤會便可消滅。而在休息及未開賽時，最好能傳播高尚音樂，以調劑球場空氣。

（九）處置散場出路　中青散場後僅有一扇門，勢必擁擠不堪，易滋事件，應另闢出路（事實上可能辦到），如是，則散場後情形，可大見改善。

（十）公開各項帳目　各項帳目，必須公開，毋令外界猜疑，以昭大信，而發揚體育之真精神。

總上十點，為當局極易改良者。用特臚述，以供採擇，幸勿以為紙上空談而河漢我言，幸甚。

### 評上週足球賽

**東華戰士奮勇　一擊愈踢愈好！**

甲組聯賽，已入第二循環。短兵相接之際，按第一循環中東華保持全勝，領導群英，高居首席。聯誼僅負一次，追隨於後。一擊衛商僑聯亦皆壁壘森嚴，雄心未死。猶太三省則難免落後矣。上週中華隊兩巨頭均有戰事，又唱凱歌，強弱難逃公例，茲評上週及希望於本週之戰事。

**聯誼守優於攻　猶太潰不成軍**

聯誼以七對二大勝猶太，然演出實未臻理想。司閽劉紹漢因公缺席，改由籃球好手盧谷濃嘗試。結果大失所望，可見萬事決不如想像之簡單，精於籃球者，豈必能勝任足球守門。小盧急應退讓，專心籃球。是戰聯誼之所以勝，中衛綫甚佳，其所以勝，即緊於此。夫足球術中，中衛綫必須前助攻退以守，呼前應後，始有成就。聯誼中堅宋靈聖此中老手，是日猶太輸多亦殊實力，前鋒乃得極多之接濟有狂盛之攻勢，焉有不勝之理。唯前鋒表演並不佳妙，許文奎怪作雖多，唯未盡中鋒傳遞之職。高保正尚可，則勇矣，總嫌地位不佳。翻永輝不慣前鋒，當未可以厚非，而賈幼良失望。雲華雖獨中三元，究屬失著之點殊多，應用速度盤旋，切忌多弄花巧。俞振岳之左翼，失其所在，按翼位得球必須沿邊綫疾馳，至適當地位勾中，造成攻門機會，而小俞得球，輒向中路盤進，翼自得功，大不足取，倘小俞力圖改進。猶太軍心渙散，凋零之陣容，毋怪其一敗塗地矣。再不刷新兵將，「黑馬」之譽，將無以復存矣。

**東華韓龍海　有顯著進步**

東華勝葡商之役，全賴乎韓龍海之衝進，有突出之進展。葡商所受之威脅，均為韓一人所施與。唯葡商下半時中，兩後衛立在韓之前，引其越位，竟入其殼中。越位次數，不下十次以上，否則多獲數球，極為可能。夫東華避免越位辦法，後方有供給球之機會，見對方兩衛緊隨時，不應從中路挑球，而應傳兩翼。蓋對方兩衛必處過於前，則翼可速撥，球已進前，是則小韓儘可利用其快足之敏，而對方兩衛不能及，越位之錯既可免，而直搗黃龍，易如反掌。不識東華當局，亦以為然耶？東華前鋒在戴麟經缺席下，連絡缺少，故老將自有其經驗資格，為非新進所能及。東華守衛方面，更趨佳境，莊友仁梁樹棠恢復雄風，張邦綸之門將，穩健勝常。總之東華聲勢既盛，戰士興奮，乃有意想不到之收獲。葡商似不注重於聯賽，事實上聯賽中，決無希望。故老將如馬山兒考司坦與列維拉等均退隱，戰來究屬錯誤時見，不免低首見屈。

**一擊利用長力　大破雛鳳小將**

三省不敵一擊，原屬意料中事，然決想不到有二對八之比數。猶憶第一循環，三省僅以二對三小敗，誰料上週之一蹶不振。理由為一擊力足，乃利用長傳，三省人小力不逮，遂為所乘。一擊近來愈踢愈好，且能利用其勁力之充足，作遠傳急進包抄突破等策略。日後，東華聯誼遇之，應用戰術，始克成功，實為心腹之患。

至本週有足球三場，東華必勝華通，聯誼穩取三省。然作者極盼東華聯誼能在取勝之戰中，有卓然之表演，勿徒以取勝而已。使敗者折服之外，亦能得到球藝上之惠益，豈非大佳。葡商，僑聯，兩軍相逢，必為劇鬥，僑聯久未露臉，而練習甚殷，必有佳播，而恢復襲海軍時代之威名。球迷勿以西隊相戰，無足一觀，為欲賞其球藝必可滿意而返。（梅潔）

### 球—壇—雜—聞

瘦人

▲公開籃球賽報名加入甲組，而被當局降入乙組者甚多。其中如東華有賈幼良韓龍海，明星有陳學崇史久全沈蓬，友隊有陶紹生鄒自仁何孝光樊慶成等名將。一方面減少乙組興趣，一方面亦使上述各隊之不滿，不識當局可重行考慮乎？

▲包松圓加入華影，包在吳文超導演之花元甲影片中有鏡頭，且聞包極有意思做大明星。

▲中北隊復活，已加入公開籃球聯賽。北派作風，又可鬨動球迷。

▲同仁籃球隊張邦綸或能轉入東華籃球隊。如然，則將成清一色賈家班球隊，領隊龔元燁（非宜艾侯前報載有誤）能盡指導之力，以一門家將，在球壇上有此成績，誠龔氏之功也！

▲女子籃球中之大華籃球隊，係聖約翰大學女生，該隊成績甚佳，故喧於一時之綠隊，未必能高枕無憂。

▲華聯藥廠籃球隊將於下週征蘇。華影籃球隊定於明日二度出征嘉興，並聞四姊妹麗娟娟張帆陳琦亦偕行。領隊李大深，指導錢旭滄，總幹事吳文超，均將前往。梅必賢亦隨軍出發。該隊女子籃隊，本擬偕行，現以他故，決定作罷。

▲晨友盃籃球賽，有大華乙戰青燕。賽後，大華乙以計時員有失職責，提出書面抗議，結果當局向大華乙道歉了事。（按抗議如正當則予以接受，如無理則沒收保證金，此為公例，乃有退還保證金而道歉之事件，亦奇談。）

### 健身運動簡易法（十三）

兩臂左右平伸，手掌向下，雙手閉合。將手掌轉向右，後轉向左。臂勿放低，平伸如故。此動作影響，全臂與肩。雙手握時，可假想有一啞鈴在手內。

上臂　左右平伸，轉向右，向左，（各十次）。

注意　此練習雖簡單，若依法行之，最易疲乏，故特別練習或個人練習，有二十次已足。

**廿八．小腿之肌**

小腿之於全腿，猶前臂之於全臂也，大腿與前臂，其比例亦猶是。腓腸肌之發育，行走坐腳踏車則發達其外面，此項練習，可以發育其內上部，而全腓，尤為其內上部，得所需優美之形狀，而腓腸肌若祇由側面觀之，不能達到完美，非由正面或後面觀之不可。

兩足跟離立，身體宜直，足跟邊離地板，維持平衡之姿勢數秒鐘，後將足跟放落地上，不可太重，或使身體前後搖擺。亦以足趾點地而行。

附註　此法可治不眠症；用腦過度，或腦力疲乏之者，亦可隨時使其休息。工作如覺疲倦，不妨由桌子抬起立而一試之。

小腿之肌　緩緩升起，上，下，（各十次）。

注意　為特別需要，上下各二十五次至五十次。

**二十九．大腿之肌**

凡人舉步有彈性，幾全恃大腿之肌，而不在小腿之肌。

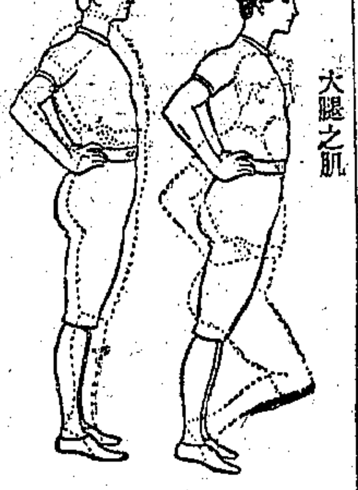



梅濁尅星
新起急性淋病！廿四小時完全治愈
慢性淋病變症！三日五日澈底斷根

廣東出品　洗種福堂　風行全球
時令要藥
男服 海狗腎精片 補腎固精 興陽種子
婦服 烏雞白鳳丸 補氣補血 調經種子
男婦 人參再造丸 大補氣血 舒筋活絡
兒服 馬寶猴棗散 除痰止咳 退熱定驚
著名良藥　特效早已口碑皆有
惠顧諸君注意認明商標　製
老牌洗種福堂藥行總發行　河南路四馬路口第一家　電話九五四一〇

華影新片　空前絕後　六大戲院　三部鉅製

新光　美琪　下期同時獻映
韓蘭根　殷秀岑　關宏達　張帆　倉隱秋　主演
步步高陞
導演 韓蘭根

滬光　大光明　明天同時獻映
王丹鳳　姜明　主演
高梨痕 導演
丹鳳朝陽
開始售票

大上海　南京　明天同時獻映
李紅　歐陽莎菲　舒適　嚴俊　主演
何兆璋 導演　陶秦 編劇
樂府煙雲
今天起開始售票火速預購

金都　同茂演劇社
電話31403　每日上午十時起開始預售座券　夜八時正
無敵陣容　出場為序
袁俊編劇：丁力導演　三幕大喜劇！
富貴浮雲
今天夜場　隆重獻演
勢必客滿　請早定座

天宮　唐笑飛　唐　潘　越演越盛
王老虎

天蟾舞台　今天（七時）夜戲：少年立志　雙姣奇緣　鐵公雞（三本）
黃金大戲院　今天（七時）夜戲：大蝴蝶夢（全部）　新棉花紡
中國大戲院　今天（七時）夜戲：法門寺　甘露寺　四姐張
明天（七時）夜戲：金錢豹　猪八戒　金盤盜　新戲　迷傳　金山寺　全部借東風
越劇　李艷芳　今天日戲：秦香蓮　夜戲：沉香扇　鴛鴦結
新都　血染紅舟

徵求　高價徵求派克筆　派克筆　徵求蓄電池　高價徵求機器油
徵求花盆　徵求收音機　徵求園地及花房　徵求香煙　徵求書籍　徵求化粧品　徵求打字機　徵求腳踏車　徵求三輪車　徵求農場技術人員　徵求鐘表
聘請　聘高尚外務員　招請男職工　招女僕　聘營業員　女傭　聘教師　招請推銷員　招請茶房
上海特別市地政局公告　注射　侍聘
遺失聲明　作廢　聲明　楊婆珊聲明　沈玉亭律師代表丁小妹聲明　市民證作廢
出售　文具出售　中華拍賣行　中央拍賣　於行召盤　衛仲樂音樂